Schelfkirche
Schwerin

# Gemeindeblatt

**März bis Mai 2026**

Schelfkirche Südportal: „Tor zur Ewigkeit“
Grafik: Annette Hofmann (Urban Sketchers, Schwerin)

Liebe Leser und Leserinnen, liebe Schelfgemeinde,

die Weihnachtszeit liegt hinter uns, wenn Sie dieses Heft in der Hand halten, der Frühling streckt seine Fühler aus. Auf meinem Fensterbrett steht ein großer Holzengel, ich genieße seinen Anblick noch ein wenig, denn ich habe ihn zu Weihnachten bekommen für meine Arbeit in den Kitas und Schulen. Für Kinder und ebenso für viele Menschen ist es völlig unstrittig, dass wir gelegentlich einen Engel brauchen. Zum Beispiel als Schutzengel, der unseren Weg begleitet. In der Bibel sind Engel oft die Sprachmittler und tragen Gottes Botschaften weiter. Dabei scheinen sie sich bewusst zu sein, dass ihr plötzliches Auftauchen nicht ohne Schrecken bleibt: „Fürchte dich nicht!“, hat der Engel zu Maria gesagt, als er ihr mitteilte, dass sie ein Kind erwartet. „Fürchtet euch nicht!“ hat der Engel zu den Hirten gesagt, als er sie auf den Weg zum Stall schickte. „Fürchtet euch nicht!“ sagte der Engel, als die Frauen am Grab standen und entdeckten, dass der Leichnam Jesu dort nicht mehr liegt. „Fürchte dich nicht!“, so fängt auch mein Taufspruch an: Vers 1 aus dem Buch Jesaja 43 ist eine kraftvolle Zusage Gottes an das Volk Israel, es im babylonischen Exil nicht zu verlassen. Und er ist übrigens ganz weit vorne in den „Top Ten“ der beliebtesten Taufsprüche, die Eltern ihrem Kind aussuchen. Wer frei von Furcht ist, hat Kapazitäten für andere Eigenschaften: Mut, Zuversicht, Hoffnung und Selbstvertrauen. Und das sind alles Eigenschaften, die wir auch als Kirchengemeinde so dringend brauchen, denn die Situation ist brenzlig. Noch sind wir in der Schelfgemeinde mit einer Pastorin, einer Gemeindepädagogin und einem Küster gut aufgestellt. Das sieht in den Nachbargemeinden schon ganz anders aus: Es gibt unbesetzte Stellen und neue Strukturen durch einen neuen Stellenplan, der seit dem 01.01.2026 greift. Denn auch bei uns Kirchengemeinden kann am Ende nur geleistet werden, wofür Geld zur Verfügung steht. Das betrifft die Personalkosten genauso wie die großen und kleinen Baumaßnahmen. Was hilft, ist Solidarität. Der Blick, was gemeinsam besser geht, wenn es allein nicht zu schaffen ist.

Die Jahreslosung für 2026 lautet: Gott spricht: Siehe, ich mache alles neu. (Offenbarung 21,5)

Und neu kann so aufregend schön sein. Neue Wege, neue Begegnungen, neue Erfahrungen. Neue Gemeinsamkeiten entdecken. Dabei ist neu ganz wertneutral, neu ist anders, aber nicht besser oder schlechter. Und neu beruht immer auf dem Vergangenen: Denn etwas Neues braucht die Erfahrung des Alten, die Phantasie der Jungen und die Freude der Kinder. Neu kann es ohne das Alte nicht geben. Auch wir als Kirchengemeinde müssen uns immer wieder „neu erfinden“. Neue Wege suchen, Menschen anzusprechen und für unsere Angebote zu begeistern. Wir hauptamtlichen Mitarbeiter und Mitarbeiterinnen der Schelfgemeinde freuen uns, Ihnen in diesem Frühjahr in unseren vielfältigen Gemeindeangeboten zu begegnen, sei es bei den Passionsandachten, im Spaghettigottesdienst oder beim Seniorenfrühstück, beim Tischabendmahl oder beim sonntäglichen Kirchenkaffee.

Es grüßt Sie herzlichst Ihre Gemeindepädagogin Kristin Glüer

## Weltgebetstag: Einladung zum Fest

Am Freitag, dem 6. März, wird weltweit der jährliche Weltgebetstag gefeiert – auch in Schwerin. In diesem Jahr wurde er in Nigeria vorbereitet. Das Motto in diesem Jahr lautet:
„Kommt! Bringt eure Last.“

Er findet in der Petrusgemeinde und St. Andreas statt. Weiteres entnehmen Sie bitte den Aushängen.

## Konfirmanden

Auch wenn es schon ein paar Wochen zurückliegt: Ein herzliches Dankeschön an unsere Vorkonfirmanden, die das Krippenspiel mit Dagmar Spitzner und Silke Draeger eingeprobt und am Heiligabend zweimal gespielt haben! Sie haben es wirklich sehr gut gemacht.

Danke auch an die Familien, die mitgefiebert haben, viele haben auch beide Gottesdienste besucht!

Nun schauen wir nach vorne:
Im 16. bis 19. April wird für die Hauptkonfirmanden die Konfirmandenfahrt nach Laage stattfinden. Gleich im Anschluss am 19. April wird der Vorstellungsgottesdienst in der Schelfkirche durch die Konfirmanden gestaltet - zur ungewöhnlichen Zeit um 14.00 Uhr! Herzlich willkommen!
Am Sonntag Exaudi, 17. Mai 2026, findet dann der Konfirmationsgottesdienst in der Schelfkirche statt. Konfirmiert werden:
Bruno Bahlmann / Pia Bollmann / Ludwig Gulba / Hannes Haitsch / Frieda Henschen/ Theres Hufmann / Clara Lotz / Eva Mila Meyer / Charlotte Mickan / Elisabeth Rost / Ivo Rothe / Ida Schattinger / Sophia Schönberger / Tonda Trepsdorf / Hugo Tuschla / Caroline Tierock und Lee-Anthony Würth. Wir freuen uns auf das Fest!

## Angebot zur Jubelkonfirmation-Segnung

In den vergangenen Jahren gab es kein Fest zur Erinnerung an die Konfirmation. In diesem Jahr wollen wir dies wieder aufleben lassen. Wir laden herzlich ein, sich am Sonntag Trinitatis, den 31. Mai 2026 in Erinnerung der eigenen Konfirmation segnen zu lassen. Es spielt keine Rolle, ob dies ein gerades oder krummes Jubiläum ist, und wo die Konfirmation stattgefunden hat! Sie können sich gerne im Gemeindebüro anmelden!

Wir werden keine persönlichen Einladungen versenden, sondern bitten Sie, sich zu melden. Anmeldeschluss: 18. Mai 2026
Im Anschluss an den Gottesdienst wollen wir uns beim Kirchenkaffee austauschen. Sagen Sie es bitte weiter!

## Himmelfahrt am 14. Mai 2026

Auch in diesem Jahr dürfen wir uns zum Gottesdienst zu Himmelfahrt im Freilichtmuseum Mueß treffen. Beginn: 11.00 Uhr.

Kommen Sie gerne mit Rad, oder machen Sie Ihren Spaziergang dorthin! Vielleicht wollen manche danach noch das Museum besuchen, Eis essen oder an der Reppiner Burg baden gehen.
Im Anschluss an den Gottesdienst wollen wir zusammen Eintopf essen und Kaffee trinken.
Bitte bringen Sie Kuchen zum Teilen mit! Im letzten Jahr war er etwas knapp. Wir freuen uns auf diesen schönen Ort und das Zusammensein.

## Schlafnacht 9./10. Mai 2026

Vom 9. zum 10. Mai 2026 wollen wir in der Versöhnungskirche Lankow übernachten. Es gibt Geschichten, Spiele, Andachten und wer möchte, kann den Gottesdienst mit vorbereiten und zum Beispiel etwas vorlesen. Natürlich gibt es auch wieder unser berühmtes Bettenkino.

Beginn: 09.05.2026 17:00 Uhr
Ende: 10.05.2026 nach dem Familiengottesdienst (dieser beginnt 09:30 Uhr.)

Alle Eltern, Großeltern und Verwandte sind dazu eingeladen.

Mitbringen: 8 €, Schlafzeug, Zahnbürste, Isomatte, Schlafsack, Lust auf Abenteuer und neue Leute.

## Komm zelten

Ferienangebot in der ersten Sommerferienwoche 13.-16.07.2026 für Kinder ab 6 Jahren und ganz Mutige.

In den letzten Jahren hat sich das kleine Zeltlager an der Versöhnungskirche als „Renner“ erwiesen. Wir zelten, gehen baden und machen Radtouren. Dazwischen wird gebastelt und gespielt, es gibt morgens und abends ein schönes Thema und wir hören biblische Geschichten. Dieses Mal folgen wir den Menschen der Bibel, die in Zelten unterwegs waren und erfahren, was die so erlebt haben.

Begrenzte Teilnehmerzahl: 30 Kinder
Beginn: 13.07.2026 10:00 Uhr
Ende: 16.07.2026 16:00 Uhr

Kosten: 80 € (Familien, die Unterstützung benötigen, geben dies bei der Anmeldung bitte einfach an)
Anmeldung bis 30.04.2026 nur per Mail:

kristin.glueer@elkm.de

## Familienurlaub mal anders – Schweden ruft

Dieses Jahr bieten wir wieder eine Freizeit für die ganze Familie an vom 18.07. bis 25.07.2026 in Schweden, genauer gesagt in Sjökaga Ungdomsgard: Andachten feiern, mit dem Kanu unterwegs sein, Schweden entdecken und auch mal Zeit als Eltern genießen - das alles könnt ihr dort gemeinsam mit anderen Familien erleben, die auch Lust haben, sich auf dieses Abenteuer einzulassen.
Für nähere Infos und Organisationsfragen steht euch Gemeindepädagogin Kerstin Blümel gern zur Verfügung:

kerstin.bluemel@elkm.de oder unter 0160 / 98016574.

## Gedenkstättenfahrt für Jugendliche ab 11 Jahre

Jedes Jahr im Mai machen sich Jugendliche der Schweriner Kirchengemeinde auf zur Gedenkstättenfahrt. Diesmal geht es nach Oranienburg vom 29. April bis 3.Mai 2026.

Es werden Gedenkstättenbesuche organisiert, Zeitzeugengespräche und auch Gesprächsrunden für die Gruppe, um das Erfahrene gut zu verarbeiten. Aber es wird auch gebadet, es gibt dicke Eisbecher und lustige Abende. Wir freuen uns auf eine spannende und berührende Zeit mit euch.

Beginn: 29.04.2026 18:00 Uhr
Ende: 03.05.2026 15:00 Uhr
Kosten: 100 € (Bitte 50 € bei Anmeldung zahlen!)
Wer die Kosten nicht vollständig tragen kann, bekommt Unterstützung; alle können teilnehmen!

Nähere Infos und Anmeldungen bis 30.03.2026 über Gemeindepädagogin Kerstin Blümel:

kerstin.bluemel@elkm.de oder unter 0160 / 98016574.

## Einladung zum Osterbasar

Unser Adventsbasar ist nun schon eine Weile her und wir haben Spenden in Höhe von 2.143,00 € für die Dachstuhlsanierung der Schelfkirche übergeben.

Über das tolle Ergebnis haben wir uns sehr gefreut, hat sich doch unsere Arbeit gelohnt.

Nach einer Pause im Dezember und Januar wollen wir uns nun donnerstags am Nachmittag wieder im Gemeindehaus zum Basteln treffen. Bei Kaffee und Kuchen werden wir uns neue Gedanken machen, was wir auf unserem kommenden Osterbasar am Palmsonntag, dem 29. März, zum Verkauf anbieten. Natürlich die gewohnten Sachen, wie zum Beispiel Ostereier aus verschiedenen Materialien, Osterdeko für Tisch und Fenster, Stricksachen sowie etwas zum Naschen. Mit dem Erlös des Basares möchten wir weiterhin die Dachsanierung unserer Schelfkirche unterstützen.

Wir freuen uns auf ein gemütliches Beisammensein und grüßen herzlich

Der Bastelkreis/Annemarie Steinat

## Die Kunstausstattung in der Schelfkirche

2026 kommt ein langjähriges Projekt in unserer Schelfkirche an: die kirchliche Kunstgut-Inventarisation. Seit den 1990er Jahren wird die Kunstausstattung der Kirchen im Auftrag der Landeskirche (heute des Kirchenkreises) Stück für Stück erfasst, und nun fehlen nur noch die Schweriner Kirchen. Der Kunsthistoriker Detlef Witt wird nicht nur die Holzausstattung und die Gemälde unserer Kirche erfassen, auch die verborgenen Schätze wie das wertvolle silberne Abendmahlsgerät und die Paramente. Die Daten und Fotos helfen bei Recherchen, zum Beispiel vor Restaurierungen oder nach einem Diebstahl. Wir werden sicher auch manches Neue erfahren, das wir hier berichten können!

Antje Heling-Grewolls

## Eine neue alte Bilderbibel

Herr Dr. Dieter Radloff-Abeler aus Lübstorf hat eine große Lutherbibel von 1875 an Herrn Dornau übergeben - ein Geschenk an unsere Gemeinde.

Die beiden Prachtbände zeigen 230 meisterhafte, phantasievolle Holzstich-Illustrationen von Gustav Doré. Diese Bilderbibel war zuerst 1866 mit großem Erfolg in Frankreich erschienen, später in vielen Sprachen und Ländern. Nach dem zu seiner Zeit äußerst populären Illustrator wird sie "Doré-Bibel" genannt und ist bis heute die bekannteste Bilderbibel. Unser Exemplar wurde 1875 in Stuttgart in 4. Auflage gedruckt. Aus dem handschriftlichen Eintrag lässt sich ableiten, dass es zu Weihnachten 1888 ein Geschenk des Pastors Georg Mau an seine 19jährige Braut und spätere Frau Clara Praetorius war. Er kam 1909 mit seiner Familie als zweiter Pastor an die Paulskirche Schwerin.

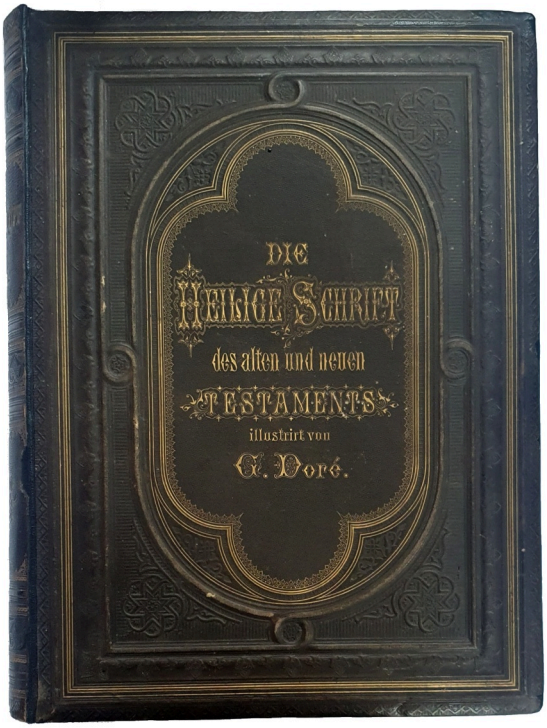


Umseitig zwei Illustrationen zu Ostern.
Links: „Jesus erliegt unter dem Kreuze“, das er zu seiner Richtstätte tragen muss. Simon von Kyrene hilft ihm, während die römischen Soldaten sie antreiben.
Rechts: „Der Engel vor dem Grabe“ am Ostermorgen, während Maria Magdalena zum Salben des Leichnams kommt. Der umgestürzte Stein zeigt, dass das Grab geöffnet worden ist.

Antje Heling-Grewolls

Jesus erliegt unter dem Kreuze
Lukas 23,26

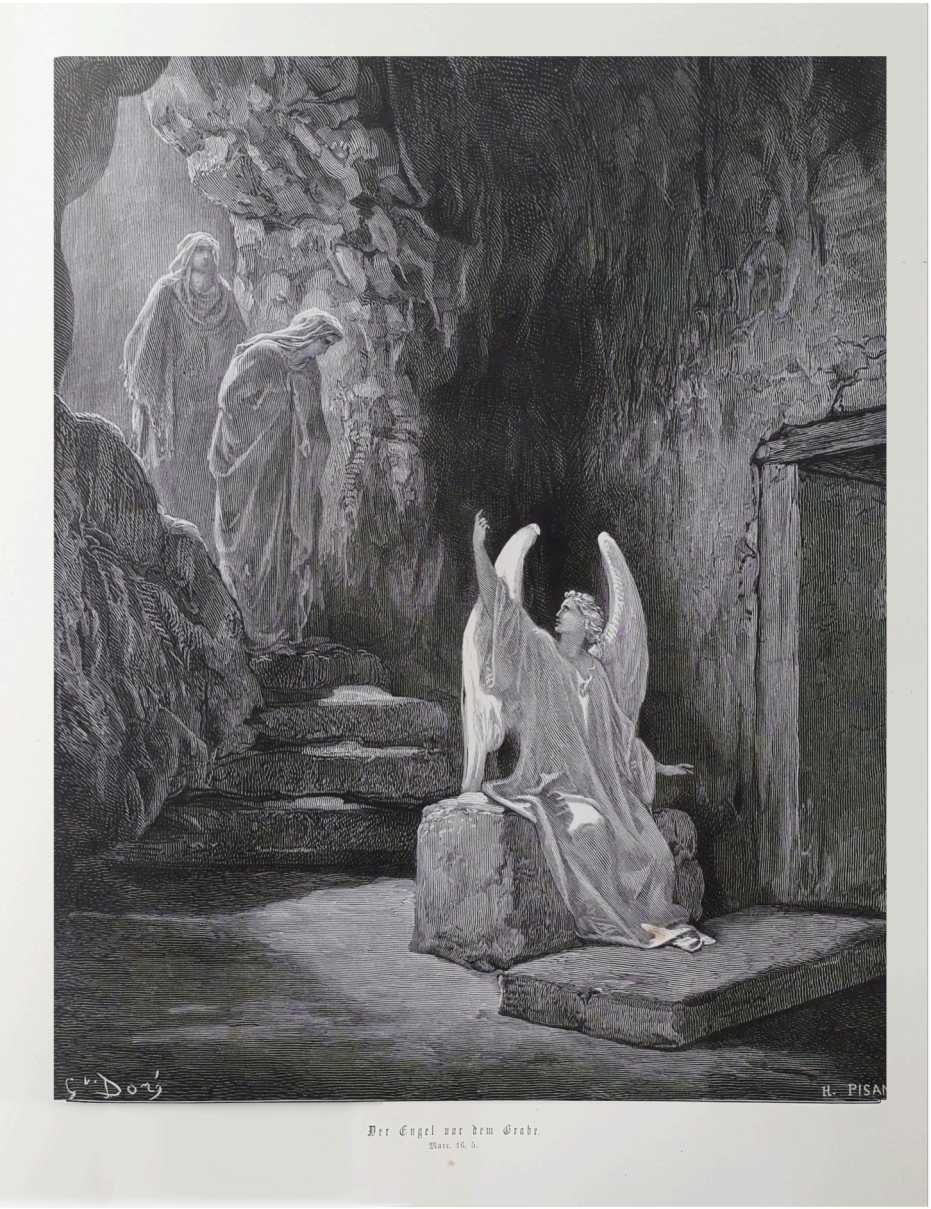


Der Engel vor dem Grabe
Markus 16,5

## Gottesdienste und besondere Veranstaltungen

Soweit nicht anders angegeben, finden die Gottesdienste und besonderen Veranstaltungen in der Schelfkirche statt.

| | | | | |
|---|---|---|---|---|
| **März 2026** | | | | |
| 01. | Reminiszere | | 10:00 | Gd mit KiGo und Abendmahl |
| 07. | Samstag | | 10:45 | Spaghettigottesdienst |
| 08. | Okuli | | 10:00 | Gd mit Kinder-Gottesdienst |
| 15. | Laetare | | 10:00 | Gd mit Kinder-Gottesdienst |
| 18. | Mittwoch | | 16:00 | Kleine-Kinder-Kirche, Thomaskapelle |
| 22. | Judika | | 10:00 | Gd mit Kinder-Gottesdienst |
| 29. | Palm-sonntag | | 10:00 | Gd mit Kinder-Gottesdienst anschl. Osterbasar |
| **April 2026** | | | | |
| 02. | Grün-donnerstag | | 19:30 | Tischabendmahl in der Schelfkirche |
| 03. | Karfreitag | | 10:00 | Gd mit KiGo und Chor |
| 05. | Oster-sonntag | | 10:00 | Gd mit KiGo und Abendmahl und Bläserkreis |
| 12. | Quasimodo-geniti | | 10:00 | Gd mit Kinder-Gottesdienst |
| 15. | Mittwoch | | 16:00 | Kleine-Kinder-Kirche, Thomaskapelle |
| 19. | Miserikordias Domini | | 14:00 | Gottesdienst Vorstellung der Konfirmanden |
| 25. | Sonnabend | | 19:00 | Schweriner Jazznacht, Dieter Ilg Trio/ „Motherland“ |
| 26. | Jubilate | | 11:00 | Gd mit KiGo und Chor |

| Mai 2026 | | | | |
|---|---|---|---|---|
| 03. | Kantate | | 10:00 | Gd mit KiGo und Chor |
| 09. | Samstag | | 10:45 | Spaghettigottesdienst |
| 10. | Rogate | | 10:00 | Gd mit Kinder-Gottesdienst |
| 14. | Christi Himmelfahrt | | 11:00 | Gd mit Bläserkreis im Freilichtmuseum Mueß |
| 16. | Vorabend Exaudi | | 18:00 | Abendmahlsgottesdienst der Konfirmanden/Schelfkirche |
| 17. | Exaudi | | 10:00 | Konfirmationsgottesdienst mit KiGd und Bläserkreis |
| 20. | Mittwoch | | 16:00 | Kleine-Kinder-Kirche, Thomaskapelle |
| 24. | Pfingst-sonntag | | 10:00 | Gd mit KiGo, Taufe und Abendmahl |
| 25. | Pfingst-montag | | 17:00 | Soirée in der Schelfkirche |
| 31. | Trinitatis | | 10:00 | Jubelkonfirmation, Gd mit KiGo und Bläserkreis |

| Legende | | | |
|---|---|---|---|
| | Konzerte | | Benefiz |
| | Kinder und Jugendliche | | Gottesdienst / Andacht |

Anke Kurtz teilt mit:

Termine für d**as Freitagsfrühstück:**

► 06. März 2026,
► 20. März 2026,
► 10. April 2026,
► 24. April 2026,
► 08. Mai 2026
► 22. Mai 2026

Zeit: jeweils 10:00 Uhr

Friederike Jentsch teilt mit:

Termine für den **Zeitzeugenkreis**:

► 02. März 2026
► 23. März 2026
► 13. April 2026
► 27. April 2026
► 11. Mai 2026
► 01. Juni 2026

Zeit: jeweils 16:30 -18:00 Uhr

**Angebote für Familien mit kleineren Kinder**n
½ Stunde Gottesdienst, anschließend Kaffee oder Mittag:
Kleine-Kinder-Kirche mittwochs 16:00 Uhr in der
Thomaskapelle des Doms: 18.03., 15.04. und 20.05.2026
Spaghettigottesdienst samstags 10:45 Uhr in der Schelfkirche:
07.03. und 09.05.2026

| | |
|---|---|
| **Bastelkreis**<br>donnerstags, 16 Uhr | **A. Steinat**<br>Tel.: 555 94 20 |
| **Besuchsdienstkreis**<br>1x im Quartal | **Pastorin S. Draeger**<br>Tel.: 56 98 57 |
| **Bläserkreis**<br>mitwochs, 18 Uhr, Gemeindehaus | **K. Gasparyan**<br>Tel.: 0176 8356128 |
| **Chor**<br>mittwochs, 19:30 Uhr, Gemeindehaus | **Chr. Maier**<br>Tel. 01575 2147953 |
| **Freitags-Frühstück**<br>freitags, 10 Uhr, 14-tägig | **Anke Kurtz**<br>Tel. 56 98 57 (Pastorat) |
| **Gemeindebriefausträger**<br>1x im Quartal | **Küster L. Dornau**<br>Tel. 56 98 57 |
| **Zeitzeugenkreis**<br>nach Absprache (!) montags, 16 Uhr | **Fr. Jentsch**<br>Tel. 0385 561671 |
| **Gottesdienst in der Schelfkirche**<br>sonntags 10 Uhr, mit Kindergottesdienst und anschließendem Kirchenkaffee | **Pastorin S. Draeger**/ u.a.<br>Tel. 569857<br>Tel. 0174 4579864 |
| **Kirchenmäuse**<br>2ter und 4ter Mittwoch im Monat, 15:30Uhr | **Gemeindepädagogin**<br>K. Glüer<br>Tel. 0173 194 82 92 |
| **Junge Gemeinde**<br>montags, 18 Uhr, Am Dom 1 | **Steffen Nowack**<br>Tel. 01573 543 87 66 |
| **Kleine-Kinder-Kirche** 0 - 6 Jahre<br>jeden 3. Mittwoch im Monat, Dom | **Gemeindepädagoge**<br>M. Labude<br>Tel. 0152 01323594 |
| **Krabbelgruppe**<br>dienstags, 10 - 12 Uhr, Gemeindehaus | **GP K. Glüer**<br>Tel. 0173 194 82 92 |
| **Pfadfinder Stamm „Heinrich der Löwe“**<br>mittwochs, 16:30 - 17:30 Uhr,<br>Dom | **Diakon R. Sorge,**<br>**GP M. Labude**<br>Tel. 0152 01323594 |
| **Seniorenfrühstück für Alleinstehende**<br>mittwochs 9:45 Uhr, Gemeindehaus | **Chr. Funke**<br>Tel. 0174 438 68 70 |
| **Terrassengespräch**<br>1x im Quartal | **GP K. Glüer**<br>Tel. 0173 194 82 92 |

Bitte beachten: In den Ferien finden einige Angebote nicht statt!

## Neues aus der Popularmusik in den Schweriner Stadtkirchen

Liebe Schelfkirchengemeinde,

in den vergangenen Monaten gab es im Bereich der Popularmusik erste musikalische Highlights. Gleichzeitig wird bereits an weiteren Projekten und Formaten für dieses Jahr gearbeitet.

Der Jugendchor, der nun „Junge Stadtkantorei Schwerin“ heißt, hatte seinen ersten Auftritt bei der Adventsmusik in der Paulskirche am 14. Dezember. Zurzeit sind wir noch eine kleine Gruppe und würden uns freuen, weiter zu wachsen. Die Junge Stadtkantorei richtet sich an Kinder und Jugendliche ab der 5. Klasse. Gemeinsam entdecken wir moderne Songs, Gospels und neue Kirchenmusik und möchten künftig besondere Gottesdienste und Konzerte in der Stadt mitgestalten.

Am 21. Dezember wurde das Chormusical Bethlehem in Hamburg aufgeführt, an dem viele aus dem Projektchor beteiligt waren. Teil eines großen Chores zu sein, war für alle ein besonderes Erlebnis. Dass sich anschließend einige bereit erklärten, beim Stadtgottesdienst am 28. Dezember in der Paulskirche musikalische Ausschnitte aus dem Musical mitzugestalten, war ein schöner Anschluss an das Projekt. Seit Januar proben wir nun als neuer Pop- und Gospelchor der Stadtkirchen. Dabei sind sowohl Menschen aus dem Projektchor als auch neue Stimmen dazugekommen. Wir haben gerade mit der gemeinsamen Arbeit begonnen und studieren als erstes die Gospelmesse "Give God Glory" von Friedemann Wutzler ein, die im Juli mit Band aufgeführt werden soll. Wer Lust hat, nicht nur bei der Gospelmesse mitzusingen, sondern auch dauerhaft dabei zu sein, ist herzlich willkommen.
Außerdem freue ich mich sehr, dass sich inzwischen eine kleine Gruppe gefunden hat, die mich bei der Entwicklung eines neuen gottesdienstlichen Formates unterstützt. Unter dem Arbeitstitel

„Abendmahl anders“ ist derzeit ein Gottesdienst am Freitagabend in Vorbereitung. Erste Ideen wurden gesammelt, um Musik, Liturgie und Alltag bewusst miteinander zu verbinden. Im Anschluss soll Zeit für Begegnung bei kleinen Snacks und Getränken sein. Der Start ist für den September geplant. Gesucht werden noch Menschen, die Lust haben, dieses Format musikalisch oder inhaltlich mitzugestalten.

Ich freue mich darauf, die Popularmusik in den Stadtkirchen Schwerins gemeinsam weiterzuentwickeln. Wer Lust hat mitzusingen oder mitzuspielen, ist herzlich eingeladen, sich bei mir zu melden.

Herzliche Grüße
Benjamin Gruchow
Stadtkantor für Popularmusik
benjamin.gruchow@elkm.de
fon: 01556 5705079

Junge Stadtkantorei – montags, 18:00–19:30 Uhr,
Thomaskapelle im Dom

Pop- und Gospelchor – donnerstags, 18:00-19:30Uhr,
Thomaskapelle im Dom

## Fördermittelbescheid für die Schelfkirche übergeben

Kurz vor Heiligabend, am 23. Dezember 2025, wurde es sehr spannend.
Das Innen- und Bauministerium hatte angekündigt, dass es möglicherweise Restmittel des Bundes für die Sanierung des Schelfkirchendaches übergeben könnte. Wir wussten nicht, was uns erwartet… Dann war es soweit: Ministerpräsidentin Manuela Schwesig überreichte in der Schelfkirche zusammen mit dem noch amtierenden Oberbürgermeister Rico Badenschier (als seine letzte Amtshandlung) in einer feierlichen Runde mit Orgelmusik (D. Unger) den Förderbescheid über 60% der Baukosten (2,274 Mio €). Darüber freuen wir uns sehr!
Im Anschluss kam die Gemeinde mit Frau Schwesig und Herrn Badenschier im voll besetzten Gemeindehaus beim Kaffeetrinken ins angeregte Gespräch.
Diese Förderung ist sehr wichtig. Und dennoch fehlen jetzt noch 1,5 Mio €. Wir als Kirchengemeinde und als Förderkreis werden uns sehr anstrengen, weitere Spenden einzuwerben – und freuen uns über jeden Spender und jede Spenderin. Machen Sie mit! Werben Sie für unsere Schelfkirche.

## Adventsbasar Spenden für die Schelfkirche

Der Adventsbasar hatte auch in diesem Jahr handwerklich wunderschön gefertigte Sachen. Vielen Dank an die fleißigen Frauen, die den Basar unter der Leitung von Annemarie Steinat monatelang vorbereitet hatten!
Die Einnahmen waren überwältigend: Es wurden 2134,67 € gegeben. Sie sind für die Sanierung des Schelfkirchendaches bestimmt. Herzlichen Dank für alle Spenden!

## Förderkreis

Wir haben uns sehr über die Spendeneinnahmen durch Benefizkonzerte für die Schelfkirche gefreut!
So spielten die Schelfoniker: 2.143,42 €; Hannes Rollin Rilke - Konzert: 1.108,76 €; Bundeswehrkonzert: 1.666,16 €; Flötenkonzert des Konservatoriums: 275,70€.
Bäcker Berner in der Ferdinand-Schulz-Straße hat 102 Brote zugunsten der Schelfkirche verkauft und bereits 153 € überwiesen. Toll!
Herr Achim Schuster hatte im Februar im Schleswig-Holstein-Haus eine Bilderausstellung mit abschließender Auktion – die Einnahmen (die bei Redaktionsschluss noch nicht vorliegen) möchte er der Dachsanierung der Schelfkirche spenden. Ganz herzlichen Dank an Herrn Schuster im Voraus!

## Hauskreis im Leben der Gemeinde

In den Schweriner Gemeinden gab es seit den 1970er Jahren bis in die 2000er Jahre eine rege Hauskreisarbeit. In Lankow trafen sich einmal im Monat je zehn Hauskreise, in unserer Schelfgemeinde bis 2008 fünf Kreise dieser Art. Ein Hauskreis der Schelfgemeinde vereinbart sich noch heute einmal monatlich für seine Zusammenkünfte in den jeweiligen Wohnungen der Teilnehmer und Teilnehmerinnen.

So erleben wir als „Hauskreisler“ das „Haus“ zunächst auch als Schutz und Geborgenheit. In unserer Begegnung und im Gespräch über verschiedenste Themen unseres Lebens und unseres Glaubens erfahren wir Sicherheit und fruchtbare Bereicherung unserer persönlichen Identität, gegenseitiges Verstehen und gegenseitige Anerkenntnis in unserer Verschiedenheit, aber auch Zuflucht in gelegentlicher Orientierungslosigkeit. So können wir uns „wie zu Hause“ fühlen.
Sodann erleben wir das „Haus“ auch als Bild für Gemeinschaft. Als Hauskreis unserer Gemeinde verstehen wir uns als eine der kleinsten Zellen der Familie Gottes und erleben existentiell Zusammenhalt in der Weise, dass während der Gespräche zu verschiedenen Themen persönliche Herausforderungen, Lebenskrisen oder Zweifel angesprochen werden können. So wird auch der persönliche Glaube gefestigt und vertieft.

Unser Zusammensein ist „eine alte und zugleich zeitgemäße Form christlicher Gemeinschaft“, die direkt an die Praxis der ersten Christen in der Apostelgeschichte in Kapitel 2 anknüpft. Ganz gewiss kann die Hauskreisarbeit in veränderten Strukturen unserer Kirchen künftig eine wichtige und tragende Rolle spielen. Sie wird geistig und geistlich, materiell und finanziell vom Ehrenamt getragen.

Als Kontaktperson für die Hauskreisarbeit stelle ich mich weiterhin zur Verfügung, auch für weitere Fragen im Detail:
Matthias Fleischer; Tel.: 0172/3490795
Außerdem können sich Interessierte an Frau Pastorin Silke Draeger wenden.
Mit herzlichen Grüßen aus dem Hauskreis und in seinem Namen
Matthias Fleischer.

## Aus dem Kirchengemeinderat

Unsere Aufgabe ist es, die Gemeinde zu leiten. Das ist nicht einfach. Durch äußere Umstände gibt es immer wieder neue Herausforderungen. Wie können wir zum Beispiel weiter Gemeindegottesdienst feiern, wenn die Schelfkirche ab Ende Januar 2027 für die Bauarbeiten geschlossen wird? Gottesdienste unter einem anderen Dach, unter freiem Himmel oder neue Formen? Das gibt reichlich Diskussionsstoff. Fest steht, bis es soweit ist, werden wir für unsere Gemeinde eine gute Lösung anbieten können.

Annedore Schulz

## Zum Titelbild

Gott erscheint als Wolke, aus der grünspangrüne Kupferblitze zucken, während zwei pummelige Putten für Saat und Ernte stehen. Die Ewigkeit war unter diesem Türsturz allerdings in sehr konkreter Weise anwesend – das Südportal führte einst auf den (heute nicht mehr vorhandenen) Friedhof hinaus; nach dem Trauergottesdienst wurde der Sarg hier hinausgetragen.

(Die kleinen Blitze erinnern an den Blitzeinschlag Ostern 1717, der auch dies Portal beschädigte und das Buch abstürzen ließ.)

Annette Hofman

## Fundstück aus dem Familienarchiv

Viele erinnern sich an unsere Gemeindehelferin Ovidia Alm (1898-1979). Dem Zeitzeugenkreis wurde auf der Zusammenkunft im Januar eine Postkarte von 1960 mit ihrer Handschrift präsentiert: Recherchen zu dieser Postkarte ergaben, dass Ovidia Alm 1933/34 tatsächlich selbst in Ostafrika war. Ihr Schiff mit dem Ziel Tanga (Tansania) legte am 8. Mai 1933 in Hamburg ab. 1935 oder 1936 erschien unter ihrem Namen in der Schülerzeitschrift "Hilf mit" (herausgegeben 1933 bis 1944 vom Nationalsozialistischen Lehrerbund) unter dem Titel „Weihnachtszedern in Usambara“ (Bergkette im Nordosten Tansanias).

Ihr Wirken als „Leiterin für die weibliche Jugend“ und Gemeindehelferin in unserer Kirchengemeinde war stark religiös geprägt. Man kann mit Bestimmtheit und großer Dankbarkeit sagen, dass sie ein Leben lebte, das missionarische Züge trug.

Zeitzeugen erinnern sich, dass es ihr wichtig war, den Erlös des Adventsbasars stets Projekten in Afrika zu widmen.

Wenigen ist bekannt, dass Ovidia Alm dem Kunstdienst der Ev.-Luth. Landeskirche seit 1954 angehörte, der fachlichen Rat zur Kunstvermittlung und -pflege gab (Kirchliches Amtsblatt vom 05.04.1954)

Erinnert sei an die Weihnachtskrippe, gebastelt von Ovidia Alm, die uns stolz Herr Gawlick im Museum Hagenow während unseres Gemeindeausfluges am 28. Juni 2025 zeigte. Sie geht auf eine weitverbreitete Bastelanleitung des Kunstdienstes zurück.

Wilfried Krempien

## Aus den Kirchenbüchern

### Taufen

[redacted]

### Trauungen

### Bestattungen

[redacted]

"Du tust mir kund den Weg zum Leben: Vor dir ist Freude die Fülle und Wonne zu deiner Rechten ewiglich!“

Psalm 16,11

## So erreichen Sie uns!

| | | |
|---|---|---|
| **Pfarramt**<br>Puschkinstr. 3 | Pastorin Silke Draeger<br>silke.draeger@elkm.de | Tel: (0385) 569857<br>Tel: 0174 4579 864 |
| **Gemeindebüro**<br>Puschkinstr. 3 | Küster Lothar Dornau<br>Di + Do 9.00 - 11.00<br>schwerin-nikolai@elkm.de | Tel: (0385) 569857<br>Tel: 0177 1441 054 |
| **Gemeindepädagogin**<br>Puschkinstr. 3 | Kristin Glüer<br>kristin.glueer@elkm.de | Tel: 0173 1948292 |
| **Internet**<br>www.schelfkirche.org | Franziska Rupschuß | Tel: siehe Pfarramt |
| **Förderkreis** | Annedore Schulz | Tel: siehe Pfarramt |
| **Telefonseelsorge** | Täglich rund um die Uhr | Tel: (0800) 1 11 01 11<br>gebührenfrei |

## Bankverbindung

**Kontoinhaber:** Ev.-Luth. Kirchenkreis Mecklenburg
Evangelischen Bank, IBAN: **DE07 5206 0410 0005 3109 20**
**Verwendungszweck:** „Schelfkirchengemeinde“
Bei Spenden für den Dachstuhl:
**Verwendungszweck**: „Spende Dachsanierung Schelfkirche“

## Impressum


| | |
|---|---|
| **Herausgeber** | Kirchengemeinderat der Schelfgemeinde Schwerin |
| **Redaktion** | Silke Draeger, Annedore Schulz, Andreas Jäschke<br>Layout: MiR |
| **Beiträge** | Lothar Dornau, Silke Draeger, Kristin Glüer, Friederike Jentsch, Diana Kliefoth, Annedore Schulz, Annemarie Steinat |
| **Fotos** | Silke Draeger, Kristin Glüer, Annette Hofmann, Antje Heling-Grewolls, Wilfried Krempien, Annemarie Steinat, Gemeindebriefdruckerei |
| **Druck** | Gemeindebrief - Druckerei Groß Oesingen |